



**OPORTUNIDADE Nº 156/2025 CONTRATAÇÃO DE EMPRESA ESPECIALIZADA EM INSTALAÇÃO DE SISTEMA FOTOVOLTAICO PARA O POLO DE APOIO À SAÚDE NA COMUNIDADE SÃO FRANCISCO DO CARIBI, ITAPIRANGA/AM**

**Objeto:** Contratação de empresa especializada em serviços de construção civil para edificação de obra.

**Área/programa:** Gerência do Programa Saúde na Floresta

**Período de inscrição:** 03/07 a 13/07/2025, às 18:00h (Manaus)

**Prorrogado:** Até 23/07/2025

**Prorrogado:** Até 24/08/2025

**Prorrogado:** Até 03/09/2025

**Locais de Entrega:** Comunidade São Francisco do Caribi, localizada no município de Itapiranga, na RDS Uatumã.

## **QUEM SOMOS**

A Fundação Amazônia Sustentável (FAS) é uma organização da sociedade civil sem fins lucrativos que atua pelo desenvolvimento sustentável da Amazônia por meio de programas e projetos nas áreas de educação e cidadania, saúde, empoderamento, pesquisa e inovação, conservação ambiental, infraestrutura comunitária, empreendedorismo e geração de renda. A FAS tem como missão contribuir para a conservação do bioma pela valorização da floresta em pé e de sua biodiversidade e pela melhoria da qualidade de vida das populações da Amazônia. Em 2023, a instituição completa 15 anos de atuação com números de destaque, como o aumento de 202% na renda média de famílias beneficiadas e a queda de 40% no desmatamento em áreas atendidas entre 2008 e 2021. Saiba mais sobre nossa atuação aqui.

Junte-se a nós em nosso propósito de perpetuar a Amazônia viva, com e para todas as pessoas.

## CONTEXTO

O projeto SUS NA FLORESTA é parte integrante das iniciativas desenvolvidas pela FAS, no âmbito do Programa Saúde na Floresta.

Este projeto foi apresentado e aprovado no processo seletivo do Edital Juntos Pela Saúde (“JUNTOS PELA SAÚDE”), iniciativa do Banco Nacional de Desenvolvimento Econômico e Social – BNDES (“BNDES”) para apoio não-reembolsável a projetos de saúde, com o objetivo de apoiar projetos que contribuam para ampliar o acesso à saúde da população brasileira e melhorar a qualidade, gestão e eficiência do sistema público de saúde, com foco nas regiões Norte e Nordeste do País, cofinanciados por instituições apoiadoras, aprovados pelo Comitê de Validação e geridos mediante acompanhamento do Instituto para o Desenvolvimento do Investimento Social – IDIS.

## OBJETIVO GERAL DO PROJETO:

Fortalecer a Atenção Básica de Saúde por meio da implantação de infraestrutura de apoio a saúde e da estruturação de ações de saúde digital integradas ao Sistema Único de Saúde-SUS, propiciando a ampliação da assistência em saúde em comunidades tradicionais ribeirinhas do estado do Amazonas.

## OBJETIVOS ESPECÍFICOS:

- (i) Disponibilizar infraestrutura física adequada para a realização de consultas presenciais e telemediadas, além de estrutura para atendimentos odontológicos nas comunidades.
- (ii) Proporcionar atendimentos presenciais e teleatendimentos médicos e de enfermagem por meio de profissionais vinculados ao Sistema Único de Saúde - SUS.
- (iii) Ofertar consultoria técnica em telessaúde para profissionais de saúde vinculados às secretarias municipais de saúde.
- (iv) Desenvolver e implementar estratégias de Comunicação visando dar transparência para as ações no âmbito do Projeto SUS na Floresta, além de estimular a replicabilidade da iniciativa.

**SETOR(ES) BENEFICIADOS PELA INOVAÇÃO:** BENEFICIÁRIOS DIRETOS: O projeto apoiará o fortalecimento do SUS com o subsídio de infraestruturas para realização de ações de saúde presenciais e telemediadas, organizadas pelas Secretarias Municipais de Saúde de acordo com suas políticas, ampliando o acesso à saúde e melhorando a eficiência da prestação desses serviços

públicos em 04 municípios de difícil acesso do Amazonas: Carauari, Itapiranga, Novo Aripuanã e Uarini. Estima-se como beneficiários diretos 6.772 pessoas residentes em comunidades rurais, nas Unidades de Conservação destes municípios. BENEFICIÁRIOS INDIRETOS: São comunitários ribeirinhos que vivem da agricultura, pesca, fabricação de farinha de mandioca, turismo e extrativismo, de forma geral. Fazem parte de áreas de difícil acesso logístico e têm suas vidas comandadas pelas cheias e estiagem dos rios.

A construção de infraestruturas nestas áreas possibilitará aos comunitários acessos facilitado aos serviços de saúde, diminuindo custos logísticos dos mesmos e contribuindo para o não sufocamento das estruturas de saúde das sedes municipais.

**SOBRE INFRAESTRUTURA DO PROJETO:** O projeto contempla a aquisição de sistema fotovoltaico off-grid de 12.2kWp, abrangendo fornecimento de materiais e equipamentos, instalação, comissionamento, logística da equipe e materiais até a localidade destino e, entrega técnica em pleno funcionamento na **comunidade São Francisco do Caribi, localizada no município de Itapiranga**, dentro da **RDS Uatumã**. Abaixo destacamos informações sobre a localização do projeto na Comunidade.

**EM ANEXO ENCAMINHAMOS PARA APOIAR ORÇAMENTO:** memorial descritivo; imagens da planta do polo de telessaúde; registros fotográficos da comunidade.

## ESPECIFICAÇÃO TÉCNICA

### Sistema Fotovoltaico OFF-GRID (12.2kWp) contendo:

- 20 Painéis solares de 610 W;
- 1 Inversor String híbrido 2 MPPT de 10 Kw 48 VDC/220 VAC - 26 A + 26 A;
- 4 baterias LiPO4 100 Ah 48 V;
- Cabos 25 mm Fase e Neutro;
- Cabos 16 mm Fase e Neutro;
- 100 m de Cabos solar 6 mm Fase e Neutro;
- 1 Stringbox 2E 2S CC 1000V c/ circuito de proteção;
- 1 Stringbox 1E 1S 250 V CA c/ circuito de proteção;
- Conectores MC4;
- Aterramento com SPDA;
- 1 rack de piso 12 U;
- Estrutura de montagem, presilhas e grampos de painéis incluídos: Fixados em estrutura de madeira, construída no local da unidade de saúde;
- Instalação, comissionamento e acompanhamento inclusos;
- Monitoramento remoto da geração, caso tenha internet no local;
- A distribuição de energia elétrica deve contemplar 220V e 127V.

## DOS DOCUMENTOS DE HABILITAÇÃO

O julgamento da habilitação ocorrerá mediante o exame dos documentos a seguir relacionados, que devem ser enviados pelo proponente em conjunto com a proposta de preços:

### Regularidade Fiscal, Social e Trabalhista:

- a. Prova de inscrição no Cadastro Nacional de Pessoa Jurídica (CNPJ) ou no Cadastro de Pessoas Físicas, conforme o caso e Inscrição Estadual;
- b. Prova de regularidade para com a Fazenda Federal e o INSS, através de certidão expedida conjuntamente pela Secretaria da Receita Federal do Brasil (RFB) e pela Procuradoria-Geral da Fazenda Nacional (PGFN), referente a todos os créditos tributários federais e à Dívida Ativa da União (DAU) por ela administrados, abrangendo inclusive as contribuições sociais previstas nas alíneas “a” a “d” do parágrafo único do art. 11 da Lei n. 8.212, de 24 de julho de 1991, conforme Portaria Conjunta PGFN/RFB n. 1.751 de 02 de outubro de 2014, admitindo-se que seja emitida via INTERNET, em validade;
- c. Prova de regularidade relativa ao Fundo de Garantia por Tempo de Serviço (FGTS), demonstrando a situação regular no cumprimento dos encargos sociais instituídos por lei, admitindo-se a apresentação de certidão emitida via INTERNET, em validade;
- d. Prova de regularidade para com a Fazenda Estadual e Municipal do domicílio ou sede da proponente, em validade.
- e. Prova de inexistência de débitos inadimplidos perante a Justiça do Trabalho, mediante a apresentação de Certidão Negativa de Débitos Trabalhistas emitida pelo Tribunal Superior do Trabalho (Lei nº 12.440, de 07 de julho de 2011).

A aceitação de certidões emitidas via internet ficará sujeita à confirmação de sua validade mediante consulta on-line ao cadastro emissor respectivo.

## DAS CONDIÇÕES DE PARTICIPAÇÃO

Poderão participar deste processo de aquisição, todos os prestadores de serviço que atenderem as exigências deste TDR e seus anexos e que tenham ramo de atividade pertinente ao objeto solicitado bem como aprovação da empresa em nosso sistema.

## REQUISITOS E HABILIDADES

- A empresa deve ter todas as licenças e credenciamentos para executar o serviço;
- A empresa deve dispor de responsável técnico devidamente habilitado e registrado no conselho de classe;
- A empresa deve emitir ART de responsabilidade técnica para o projeto/execução de sistemas fotovoltaicos;

A empresa deve considerar, para fins de apresentação do orçamento, as seguintes condições:

- **Prestação de Serviços:** A empresa será responsável pela mão de obra para a execução do serviço, pelos equipamentos utilizados por seus colaboradores e pelo responsável técnico.
- **Fornecimento de Materiais:** A empresa deverá fornecer todos os materiais que serão utilizados na obra, apresentando à contratante a lista detalhada dos materiais a serem adquiridos. A proponente deve apresentar o orçamento contemplando tanto os serviços quanto os materiais.

Sendo selecionada, a empresa deverá fornecer à contratante: cronograma de planejamento do serviço com descritivo de percentuais de cada etapa.

- A empresa deve encaminhar portfólio de obras para avaliarmos seu nível de experiência;
- A empresa deve comprovar a regularidade fiscal e trabalhista através do envio das certidões negativas;
- Apresentar documento de CNPJ e CNAE da empresa;
- Apresentar atestado de capacidade técnica;
- A empresa deve encaminhar Certidão de Registro e Quitação de Pessoa Jurídica e de Pessoa Física, emitidas pelo Conselho Regional de Engenharia e Agronomia (CREA) ou Conselho de Arquitetura e Urbanismo (CAU), comprovando a regularidade da situação da licitante e de seu (s) Responsável (is) Técnico (s), na forma da legislação vigente;
- A empresa deve comprovar possuir em seu quadro funcional, profissionais de nível superior, registrados no CREA da região onde os serviços forem executados;
- Todas as solicitações acima relacionadas deverão ser anexadas via link de candidatura;
- Expertise de atuação no interior do Amazonas e áreas remotas será um diferencial.

- Organizar documentação para obtenção de Alvará ou Licença de execução de obra junto à Prefeitura de Eirunepé, bem como pagamento de quaisquer despesas para obtenção documental;
- Cronograma físico-financeiro;
- Status do cronograma para a equipe FAS.

## CANDIDATURA

- Proposta comercial contendo: Papel timbrado, endereço, data e local, telefone, descrever detalhadamente o escopo da proposta, com valor, quantidade e descrição do serviço, cronograma de execução da obra, início e término, forma de pagamento e dados bancários, custos logísticos, nome e assinatura do proponente;
- Caracterizar criteriosamente todos os materiais, bem como a sistemática construtiva utilizada;
- CNPJ;
- CNAE;
- Comprovação de regularidade com CREA/CAU;
- Comprovação de possuir Responsável Técnico habilitado em seu quadro de funcionários, registrado no CREA;
- Certidões negativas de débito;
- Planilha orçamentária da obra e demais serviços;
- Portfólio de obras da empresa.

## PRAZO DE EXECUÇÃO

O prazo máximo para a execução do serviço será de 63 **(sessenta e três) dias corridos**, contados a partir da assinatura do contrato.

A empresa contratada deverá apresentar, obrigatoriamente, **cronograma físico-financeiro completo**, discriminando todas as etapas do serviço os percentuais de avanço físico esperados e o respectivo fluxo de desembolso financeiro.

O cronograma servirá de base para o acompanhamento técnico da FAS, bem como para a verificação do cumprimento das metas contratuais e liberação das parcelas de pagamento previstas.

## CONDIÇÕES DE PAGAMENTO

A Fundação Amazônia Sustentável pagará o (a) contratado (a) em 03 parcelas, sendo:

- 50% (cinquenta por cento) na assinatura do contrato;
- 25% (vinte e cinco por cento), mediante a comprovação de 50% de execução da obra através da apresentação de relatório técnico, e constatado pela contratante através de visita técnica e fiscalização;
- 25% (vinte e cinco por cento) mediante execução e conclusão da obra, com relatório técnico comprovando percentual de 100% concluído e sistema em pleno funcionamento, a ser constatado pela contratante através de visita técnica e fiscalização.

As parcelas serão pagas mediante apresentação de nota fiscal e de acompanhamento da equipe FAS com o avanço e conclusão da obra, em comparação com o cronograma físico-financeiro da empresa.

## OBSERVAÇÃO IMPORTANTES

- Alimentação e hospedagem de toda a mão de obra é por conta da Contratada para execução do serviço (indicamos contratar mão de obra da própria comunidade para preparo de alimentação);
- Toda a logística de materiais e mão de obra para a execução do serviço serão por conta da contratada.
- Todo o material e equipamentos necessários para execução do serviço são de responsabilidade da contratada;
- Também indicamos, quando necessário, a contratação de mão de obra na própria comunidade, negociar no início da obra;

## PRAZO PARA ENVIO DAS PROPOSTAS

O prazo para recebimento das propostas será de **10 (dez) dias corridos**, contados a partir da data de publicação.

Caso não haja envio de propostas no período estabelecido, a FAS poderá prorrogar o prazo de publicação por mais **5 (cinco) dias corridos**, mediante nova comunicação nos canais oficiais de divulgação.

O retorno será dado a todas as empresas candidatas aprovadas para a etapa seguinte do processo após o recebimento e aceitação das propostas. Posteriormente, serão agendadas entrevistas, visando esclarecer eventuais dúvidas e alinhar expectativas antes da contratação

## CONDIÇÕES GERAIS

A pessoa jurídica será responsável pelo pagamento de todos os encargos tributários, sociais e trabalhistas referentes a este contrato e da mão de obra que ela contratar, de acordo com as leis brasileiras que regem a contratação. Não será proporcionado à pessoa jurídica seguro social (INSS) por acidentes de trabalho nem lhe serão concedidas férias, licença por enfermidade ou qualquer outro emolumento durante a vigência do Contrato. Será vedado à pessoa consultora ceder quaisquer informações ou documentos objetos deste Contrato sem prévia autorização do



Fundação Amazônia Sustentável  
Rua Álvaro Braga, 351, 69055-660, Manaus (AM), Brasil  
+55 92 4009 8900 fas-amazonia.org

Contratante. A pessoa jurídica deverá executar as atividades constantes neste TDR, de acordo com os mais elevados padrões de competência e integridade profissional e ética.

## **CANDIDATURA**

A apresentação da proposta e demais documentações solicitadas neste termo de referência deverão ser encaminhadas para o endereço de e-mail: [compra@fas-amazonia.org](mailto:compra@fas-amazonia.org).

Manaus, 03 de julho de 2025.

## **Anexo 1 – Memorial descritivo**

### **MEMORIAL DESCRITIVO PROJETO DE ARQUITETURA PROJETO DE POLO DE TELESSAÚDE FAS**

#### **INTRODUÇÃO**

Este memorial descritivo tem como objetivo estabelecer as diretrizes e especificações necessárias ao projeto de Arquitetura do Polo de Telessaúde da FAS, localizado no estado do Amazonas, com o objetivo de ampliar o acesso médico às comunidades no interior do estado. O projeto prevê a criação de uma edificação: • Polo de Telessaúde, com 46,80m<sup>2</sup>, dividido em 2 Consultórios para atendimento presencial e online, Sala de Triagem, Antessala, Área Técnica e um Dormitório com Banheiro. O memorial aqui exposto é parte integrante do Projeto Executivo das edificações supracitadas.

#### **1. MEMORIAL DESCRITIVO DO PROJETO ARQUITETÔNICO**

##### **1.1 IMPLANTAÇÃO**

Implantação localizadas nas Reservas de Desenvolvimento Sustentável (RDS) da Fundação Amazonia Sustentável (FAS).

##### **1.2 PARTIDO ARQUITETÔNICO**

Ao se definir o partido arquitetônico, procurou-se adotar uma arquitetura regional amazônica de caráter funcional, Vernacular e Biofílica, fazendo uso de elementos que melhoram a eficiência energética do espaço e ainda, que atendam às normas e legislações vigentes. O projeto utiliza técnicas construtivas regionais amazônicas, o que torna fácil sua execução, como o uso de madeira e um partido arquitetônico característico da região.

#### **2. CONSIDERAÇÕES E RECOMENDAÇÕES**

Todos os materiais e procedimentos adotados devem estar criteriosamente de acordo com a legislação e as normas técnicas brasileiras (Associação Brasileira de Normas Técnicas - ABNT), dentre elas: NBR 8545 (Execução de alvenaria sem função estrutural de tijolos e blocos cerâmicos), NBR 6118 (Projetos de Estruturas de Concreto), NBR 14931 (Execução de estruturas de concreto – procedimentos), NBR 9050-2004 (Acessibilidade a edificações, mobiliário, espaços e equipamentos urbanos), Portaria 840, de 15 de agosto de 2007 e Resolução RDC nº50, de 21 de fevereiro de 2002.

#### **3 ESPECIFICAÇÕES DO PROJETO DE ARQUITETURA**

##### **3.1 PISOS**

##### **3.1.2 Piso Cerâmico**

Será realizado baldrame em tijolo maciço no perímetro dos banheiros e em ambientes de caráter hospitalar e na área de circulação lindeira aos mesmos. O piso dos banheiros e dos consultórios será impermeabilizado com tecplus top quartzolit, após instalação do sistema hidrossanitário, será realizada aplicação de lâminas de isopor e preenchimento de concreto com FCK mínimo de 20 Mpa. Por fim, será assentado porcelanato imitando concreto 60x60cm, com rejunte antimfofo,

utilizando argamassa do tipo AC3, de acordo com projeto de paginação de piso. Será utilizado piso cerâmico em todo os ambientes do projeto.

### 3.2 REVESTIMENTO E PINTURA

As superfícies a serem pintadas serão cuidadosamente limpas e convenientemente preparadas para o tipo de pintura a que se destinem. Caso apresente vestígio de óleo, gordura ou graxa nas superfícies, os mesmos deverão ser removidos de acordo com orientação do Fabricante da tinta a ser aplicada, para que não haja problema com a pintura sobre estas superfícies. Após o lixamento e antes de qualquer demão de tinta, as superfícies deverão ser convenientemente limpas com escovas e panos secos. A poeira deverá ser totalmente eliminada da superfície, porém, tomando-se precauções especiais contra o levantamento de pó durante os trabalhos, até que as tintas sequem inteiramente. As superfícies só poderão ser pintadas quando perfeitamente secas, para que a umidade não prejudique a aderência e nem cause a formação de bolhas, soltando a pintura. Cada demão de tinta só poderá ser aplicada quando a precedente estiver perfeitamente seca, observando-se um intervalo de 24 horas, no mínimo, entre demãos sucessivas, salvo quando indicado de outra forma. Todo serviço deverá ser efetuado de maneira esmerada, de modo que as superfícies acabadas fiquem isentas de escorrimientos, respingos, ondas, recobrimentos e marcas de pincel. A superfície acabada deverá apresentar, depois de pronta, textura completamente uniforme, tonalidade e brilho homogêneos.

**3.2.1 Polo de Telessaúde** As paredes dos dormitórios serão em divisórias de madeira devidamente tratadas com 10 cm com acabamento em Verniz Suvinil ou similar. Os fechamentos de banheiros e dos demais ambientes de cunho hospitalar, e demais áreas molhadas, serão de alvenaria convencional com revestimento cerâmico.

**3.3 CARPINTARIA E MARCENARIA** As portas de madeira, vidro temperado e material corta fogo, folhas de abrir ou de correr, de acordo com o quadro de esquadrias, conforme projeto arquitetônico. Toda a madeira utilizada deve ser seca, isenta de branco, caruncho ou broca, não ardida e sem nós ou fendas que comprometam sua durabilidade e a pintura a ser executada. Nas portas dos sanitários de PCD devem ser instalados puxadores horizontais, de comprimento 40cm, localizados a uma distância de 10cm da face onde se encontra a dobradiça, à altura de 90cm em relação ao piso, conforme projeto arquitetônico e NBR 9050. Todas as portas dos sanitários comuns e de PCD (pessoas com deficiência) devem abrir para fora e permitir a retirada da folha pelo lado de fora, conforme especificado na NBR 9050. Fechaduras, dobradiças (3 por folha) e acessórios deverão ser em aço cromado. As maçanetas devem ser do tipo alavanca. Os rodapés dos Banheiros, deverão ser no mesmo revestimento do piso, para proteger contra choques as bases das paredes que ficam rentes aos pisos.

### 3.4 BANCADAS

As bancadas serão em granito, com espessura de 20 mm, acabamento polido. Em todos os tampos para bancada deverá ser deixado um ressalto (roda-tampo) traseiro e lateral, com 10cm de altura, na face que encosta na parede para melhor acabamento e proteção, conforme projeto. Devem ser verificadas as posições das tomadas para eventuais adaptações necessárias.

### 3.5 VIDRAÇARIA

#### 3.5.1 Vidro temperado

Os vidros a serem instalados em caixilharia de madeira, deverão ser lisos, incolores, de espessura 10mm, isentos de bolhas e imperfeições.

### 3.6 INSTALAÇÕES ELÉTRICAS

As Instalações Elétricas deverão ser executadas de acordo com as Normas Técnicas Brasileiras vigentes (NBR's 13534, 5410, 6689, 14136) com as exigências da concessionária de luz local e recomendações da boa técnica. Os circuitos devem ser separados conforme classe de emergência. Devem ser previstos locais de fácil acesso para desativar alguns circuitos sem que seja necessário interromper a alimentação de toda a edificação. As tomadas deverão ser construídas e instaladas de tal maneira que um derramamento de líquido não possa provocar um curto-circuito. Todas as tomadas altas e interruptores deverão ser instalados a 1,10 m do piso, pelo seu eixo horizontal, com exceção das tomadas de ar condicionado cuja altura deverá ser especificada no projeto elétrico a ser desenvolvido. Todas as tomadas deverão seguir o novo padrão brasileiro (NBR 14136/2002).

### 3.7 INSTALAÇÕES HIDRO SANITÁRIAS

#### 3.7.1 Instalação

As instalações hidráulicas deverão ser executadas de acordo com o projeto específico de instalações de água e esgotamento sanitário e ainda, de acordo com as Normas Técnicas Brasileiras vigentes (principalmente as NBR's 5626 e 8160), com as exigências da concessionária local e recomendações da boa técnica. Água fria: as tubulações a serem instaladas deverão ser embutidas nas paredes de gesso acartonado e no piso. A rede deverá atender a todos os pontos necessários, considerando-se as instalações previstas, devendo-se considerar as alturas e as necessidades de cada equipamento, conforme projeto hidráulico de água fria.

#### 3.7.2 Metais Sanitários

- Torneira cromada para lavatório; • Ducha higiênica com registro e revivação de polo; • Registro de Gaveta, com fecho e acabamento cromado.

3.7.3 Peças Sanitárias • Cubas de embutir oval Deca, para sanitários públicos, e sanitários PNE, • Bacia sanitária com caixa acoplada, cor branca; • Bacia sanitária com caixa acoplada, cor branca, nos sanitários PNE;

### 3.8 CLIMATIZAÇÃO

Os Dormitórios e Consultórios deverão ser providos de condicionadores de ar, com dimensionamento prévio conforme a demanda e o volume. Deverá ser prevista carga elétrica suficiente no projeto elétrico, com circuito exclusivo para estes aparelhos.

3.9 SISTEMA DE PROTEÇÃO E COMBATE A INCÊNDIO Sistema de Proteção e combate a Incêndio e Pânico será constituído apenas por Extintores portáteis e sinalização de segurança; Obs.: A Contratada deverá observar os preceitos das seguintes normas: NR -23 (Portaria SIT – nº 24/2001) - Proteção Contra Incêndio para Locais de Trabalho; NBR 13434 - 1/04 e NBR 13434 - 2/04 (Sinalização de Emergência/Segurança); NBR 12693 - Proteção por Extintores de Incêndio Portáteis; NR 23, da Portaria 3214 do Ministério do Trabalho.

## 4. DIRETRIZES PARA EXECUÇÃO DA OBRA / PROJETOS COMPLEMENTARES

### 4.1 SERVIÇOS PRELIMINARES

#### 4.1.1. Instalação do canteiro

Deverão ser executadas as instalações provisórias, tais como instalação do canteiro, depósito, escritórios, e outros. Deverá ser previsto o isolamento da obra por meio de tapumes estruturados

com montantes e travessas em madeira com seção de 6 x 6 cm. Os montantes devem ser espaçados entre si 1,10 m, de eixo a eixo.

#### 4.1.2. Gerenciamento de resíduos da construção

A empresa responsável pela construção da edificação deverá viabilizar a coleta seletiva de resíduos no canteiro de obra, além da conscientização e sensibilização da mão de obra e introdução de rotinas de segregação/armazenamento dos resíduos e a organização dos seus fluxos.

#### 4.2. LOCAÇÃO DA OBRA

Deverá ser providenciado o alinhamento e a locação da obra a ser construída obedecendo-se os recuos projetados. A locação deverá ser executada pelo processo de tábuas corridas pontalete, sendo definidos claramente os eixos de referência.

#### 4.3. LIMPEZA FINAL

Após a conclusão dos serviços, a obra deverá ser entregue em perfeito estado de limpeza e conservação, devendo ser removidas todas as sobras de materiais e/ou entulho, bem como todo o edifício deverá ser lavado convenientemente, removendo-se todo e qualquer vestígio de tintas, argamassas ou sujeiras de obra em geral. Todas as instalações deverão ser testadas e as ligações definitivas às redes de serviços públicos (água e luz), concluídas.

## **ANEXO 2 – Plantas do Polo de Telessaúde**

**Obs.: Arquivos das plantas também serão disponibilizados em PDF**

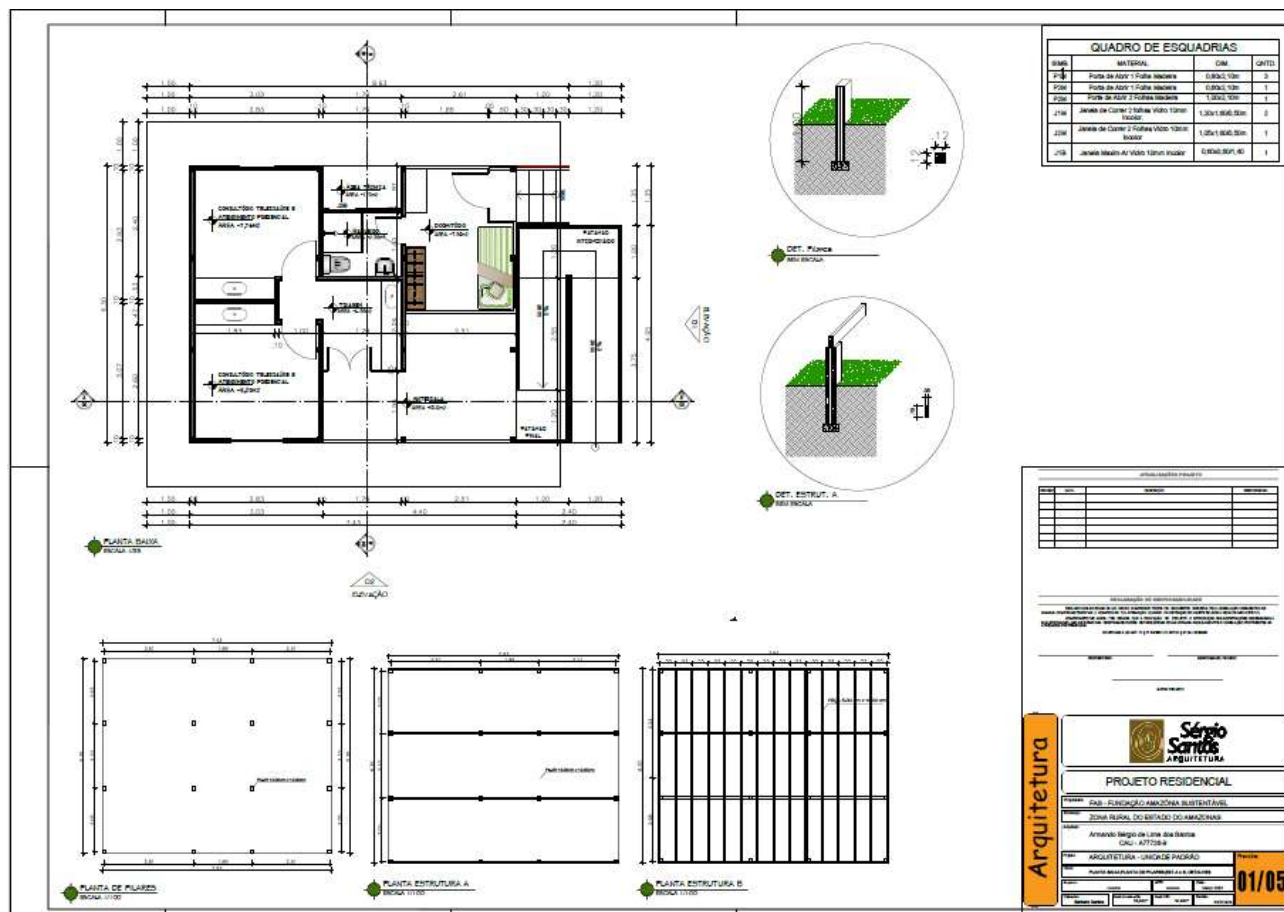

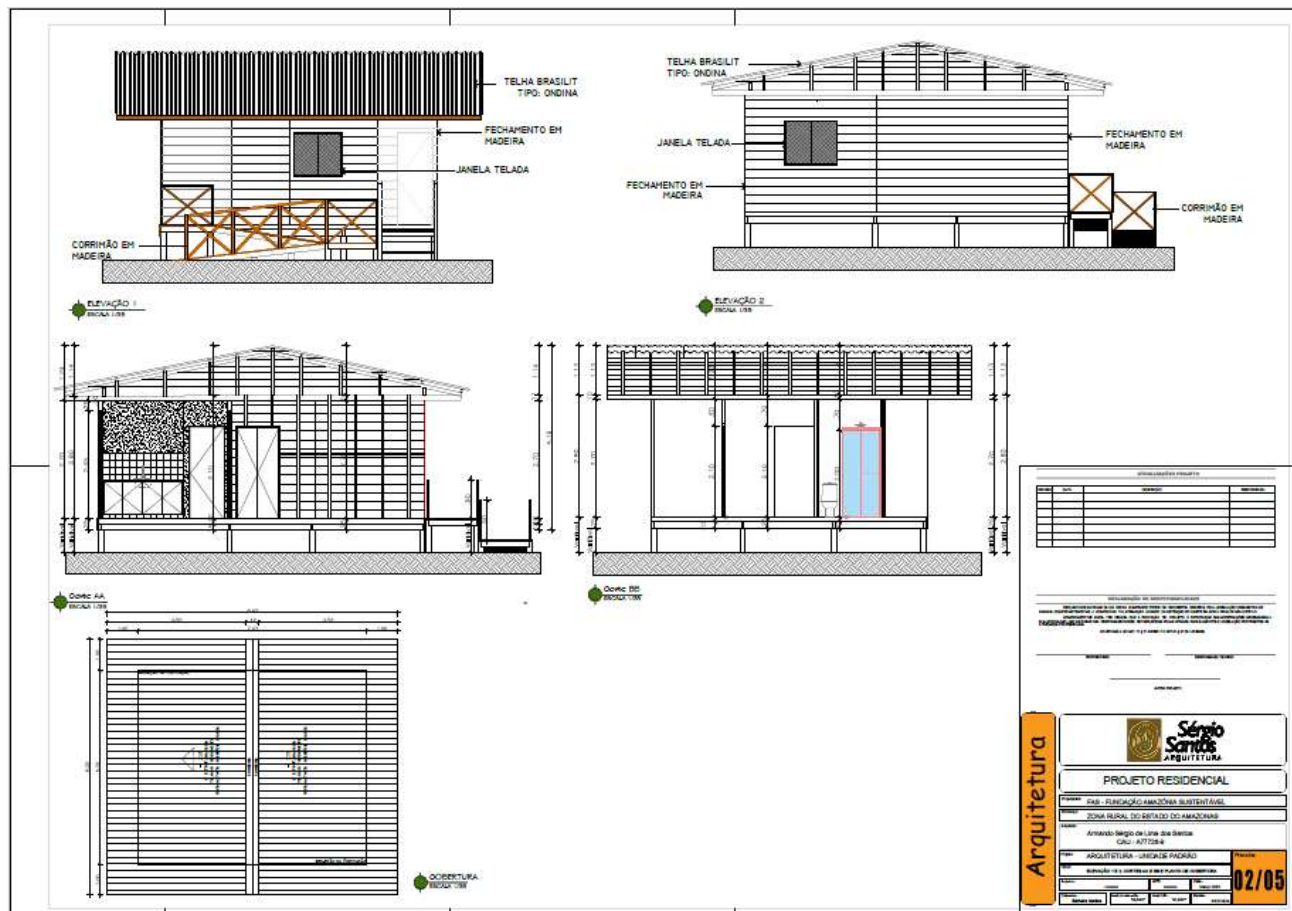

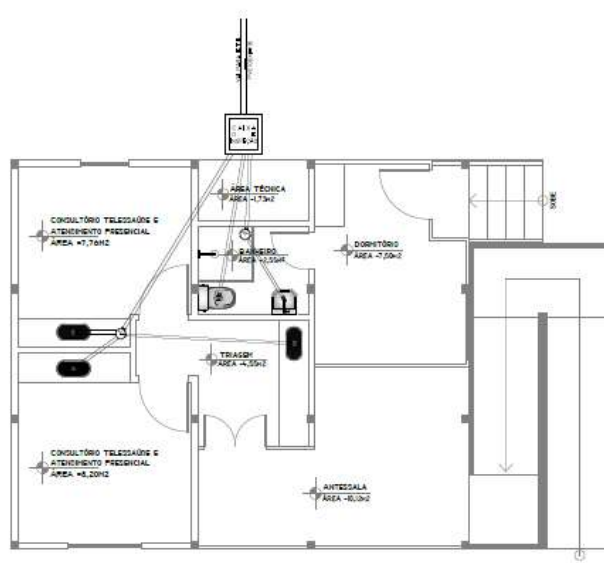

**DECLARAÇÃO DE RESPONSABILIDADE**

DECLARO SOB AS PENAS DA LEI, SEMPRE CUMPRINDO TODOS OS REQUISITOS EXIGIDOS PELA LEGISLAÇÃO AMBIENTAL DE MANAUS, COMPROMETENDO-ME A COMPROVAR TAL AFIRMAÇÃO QUANDO DA DEMONSTRAÇÃO DO MANTER-ME SOB A PENAS NÃO CUMPRIDO. COMPROMETENDO-ME AINDA, TER CÊNCIA QUE A PRODUÇÃO DO PROJETO E EXECUÇÃO DAS MODIFICAÇÕES NECESSÁRIAS À SUA APROVAÇÃO NÃO ME EXONERAM DAS RESPONSABILIDADES ENVOLVIDAS EM SEUS RESULTADOS E CONSEQUÊNCIAS PERTENCENTES ÀS ATIVIDADES PROFISSIONAIS.

CONFORME A LEI Nº 11.327 DE 12.08.2006 E A RTM Nº 19 DA LEI 666/03

PROPRIETÁRIO: \_\_\_\_\_ RESPONSÁVEL TÉCNICO: \_\_\_\_\_

AUTOR PROJETO: \_\_\_\_\_



**Sérgio Santos**  
ARQUITETURA

**PROJETO RESIDENCIAL**

Propriedade: FAS - FUNDAÇÃO AMAZÔNIA SUSTENTÁVEL

Endereço: ZONA RURAL DO ESTADO DO AMAZONAS

Ampliado: Amando Sérgio de Lima dos Santos  
CAU - A77726-9

Projeto: ARQUITETURA - UNIDADE PADRÃO		03/05
Título: ESGOTO ESQUEMÁTICO		
Arquiteto: <input type="checkbox"/> 5500000	Arquiteta: <input type="checkbox"/> 5500000	Data: Março 2025
Desenho: Bárbara Santos	Área construída: 58,40m²	Área útil: 54,80m²
		Escala: INDICADA

Arquitetura

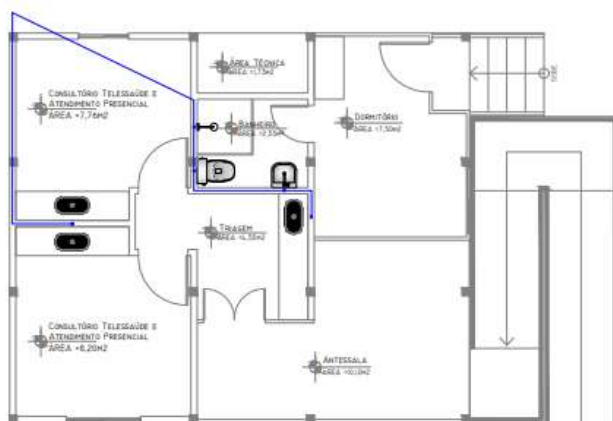

## DECLARAÇÃO DE RESPONSABILIDADE

(DECLARO QUE AS PESSOAS DE BAIXO ESTÃO CUMPRINDO TODAS OS REQUISITOS EXISTENTES NA LEGISLAÇÃO ORÇAMENTÁRIA DE MINHA EMPRESA, COMPROMETENDO-SE A PROPORCIONAR TAL INFORMAÇÃO QUANDO DA ORIENTAÇÃO DO MEU DEB. 308 A PESSOA DE BAIXO CUMPRINDO TAL META, TER CÔNCESSA QUE A PROVAÇÃO DO PRINCÍPIO 2 INTRODUÇÃO DAS MODIFICAÇÕES NECESSÁRIAS A SUA APROVAÇÃO NÃO SE ENTRA DAS RESPONSABILIDADES EXTERNAS ÀS PESSOAS NORMAS, PROCEDIMENTOS E LEGISLAÇÃO PERTINENTES À ATIVIDADE PRODUÇÃO).

CONCORDANCE A L'ART. 11 ET 12 INCISIVE ART. 21 ET 22 D'ALLEMAGNE

**CONCLUSIONS**

ANNUAL MEETING

### Author's Note



**Sérgio  
Santos**  
ARQUITETURA

## PROJETO RESIDENCIAL

Propriedade: **FAS - FUNDAÇÃO AMAZÔNIA SUSTENTÁVEL**

Endereço: ZONA RURAL DO ESTADO DO AMAZONAS

Arquiteto  
Armando Sérgio de Lima dos Santos  
CAU - A77726-9

ARQUITETURA - UNIDADE PADRÃO

Título	HIDRÁULICO E ESQUEMÁTICO
--------	--------------------------

Arguillón

Desenho	Área construída
---------	-----------------

Electron Beam	300 W
---------------	-------

04/05



### ANEXO 3 – Registros fotográficos da comunidade São Francisco do Caribi

**Figura 1 – NIEDS Uatumã na comunidade São Francisco do Caribi, Itapiranga/AM**



**Figura 2 – Local de instalação do polo de apoio à saúde na comunidade São Francisco do Caribi, Itapiranga/AM**



**Figura 3 – Local de instalação do polo de apoio à saúde na comunidade São Francisco do Caribi, Itapiranga/AM**



**Figura 4 – Local de instalação do polo de apoio à saúde na comunidade São Francisco do Caribi, Itapiranga/AM**



**Figura 5 – Local de instalação do polo de apoio à saúde na comunidade São Francisco do Caribi, Itapiranga/AM**

